

*OFERTA PÚBLICA DA 7ª EMISSÃO DE COTAS DO FUNDO DE  
INVESTIMENTO IMOBILIÁRIO FII BTG PACTUAL FUNDO  
DE FUNDOS*

**7ª EMISSÃO DO FUNDO DE INVESTIMENTO  
IMOBILIÁRIO FII BTG PACTUAL FUNDO DE  
FUNDOS**

**MANUAL DE PROCEDIMENTOS  
OPERACIONAIS DA B3 PARA A OFERTA**

# ÍNDICE

<b>CAPÍTULO I - PROCEDIMENTOS OPERACIONAIS</b> .....	<b>3</b>
<b>OBJETO</b> .....	<b>3</b>
<b>COORDENADOR DA OFERTA</b> .....	<b>3</b>
<b>1. CADASTRO</b> .....	<b>3</b>
Habilitação Eletrônica.....	3
Contatos.....	3
<b>2. PERÍODO DE DISTRIBUIÇÃO</b> .....	<b>4</b>
Pedido de Reserva .....	4
Validação dos Pedidos .....	4
Público alvo .....	4
Características da emissão de cotas .....	4
Modalidades na Oferta.....	7
Cancelamento de Reservas .....	8
Cronograma .....	9
<b>3. PRECIFICAÇÃO E ALOCAÇÃO</b> .....	<b>10</b>
Preço da Oferta.....	10
Procedimento de Rateio .....	10
<b>CÁLCULO DO RATEIO</b> .....	<b>10</b>
<b>4. LIQUIDAÇÃO FINANCEIRA E ENTREGA DOS ATIVOS</b> .....	<b>11</b>
<b>CAPÍTULO II – SISTEMA DDA E TROCA DE ARQUIVOS ENTRE B3 E PARTICIPANTES</b> .....	<b>12</b>
<b>ANEXO A – TERMO DE ADESÃO</b> .....	<b>13</b>
<b>ANEXO B – TERMO DE HABILITAÇÃO PARA COMPRA DIRETA</b> .....	<b>14</b>

## **CAPÍTULO I - PROCEDIMENTOS OPERACIONAIS**

### **Objeto**

Distribuição pública da 7ª emissão de cotas do Fundo de Investimento Imobiliário FII BTG Pactual Fundo de Fundos

### **Coordenador da Oferta**

#### **XP Investimentos Corretora de Câmbio, Títulos e Valores Mobiliários S.A.**

Avenida Brigadeiro Faria Lima, 3600 – 10º andar

Itaim Bibi - São Paulo – SP

At.: Sra. Fernanda Farah

Telefone: (11) 3526-1352

E-mail: fernanda.farah@xpi.com.br

### **1. Cadastro**

Os Participantes deverão efetuar alguns procedimentos junto à B3, conforme descritos neste manual.

### **HABILITAÇÃO ELETRÔNICA**

Os participantes deverão habilitar-se de forma eletrônica, preenchendo os Anexos A e B por meio do próprio sistema DDA, no menu “RESERVAS – ADESÃO E HABILITAÇÃO DE PARTICIPANTE”.

A habilitação eletrônica somente será aceita se o participante já tiver aderido à oferta por meio da assinatura e envio dos devidos documentos ao Coordenador Líder.

### **CONTATOS**

Esclarecimentos adicionais sobre os procedimentos de cadastramento poderão ser obtidos pelo telefone (11) 2565-4057.

Para contatos pelo correio eletrônico seguem os endereços:

- [denise.lopes@b3.com.br](mailto:denise.lopes@b3.com.br)
- [joao.agostini@b3.com.br](mailto:joao.agostini@b3.com.br)
- [marcus.turano@b3.com.br](mailto:marcus.turano@b3.com.br)
- [gilberto.kneif@b3.com.br](mailto:gilberto.kneif@b3.com.br)

## **2. Período de Distribuição**

### **PEDIDO DE RESERVA**

O procedimento de reserva por investidores tem início a partir da solicitação do pedido de reserva do cliente através do preenchimento do “Pedido de Reserva” nos Participantes da operação.

Os Participantes deverão registrar tais pedidos, contendo todos os dados que serão utilizados posteriormente na liquidação. Os pedidos serão agrupados e repassados à B3 por arquivo ou diretamente em tela no sistema DDA, das 8h00 às 20h15.

Para envio e/ou registro de reservas ver no **CAPÍTULO II – SISTEMA DDA E TROCA DE ARQUIVOS ENTRE CBLC E PARTICIPANTES**

### **VALIDAÇÃO DOS PEDIDOS**

No momento que receber os arquivos, a B3 efetuará, em tempo real, a consistência dos pedidos de reserva, visando o cumprimento das determinações estabelecidas nos documentos da Oferta. Para maiores detalhes favor consultar definições nos documentos disponíveis na BVVMFNET cujo endereço eletrônico é [www.bvmfnet.com.br](http://www.bvmfnet.com.br).

### **PÚBLICO ALVO**

O público alvo da Oferta são os:

- (i) **Investidores institucionais:** os fundos de investimentos, fundos de pensão, entidades administradoras de recursos de terceiros registradas na CVM, entidades autorizadas a funcionar pelo Bacen, condomínios destinados à aplicação em carteira de títulos e valores mobiliários registrados na CVM e/ou na B3, seguradoras, entidades abertas e fechadas de previdência complementar e de capitalização, em qualquer caso, residentes, domiciliados ou com sede no Brasil, bem como investidores não residentes que invistam no Brasil segundo as normas aplicáveis e que aceitem os riscos inerentes a tal investimento;e
- (ii) **Investidores Não Institucionais:** as pessoas físicas ou jurídicas, residentes, domiciliadas ou com sede no Brasil, que formalizem o(s) seu(s) respectivo(s) Pedido(s) de Subscrição durante o período que se inicia em 13 de setembro de 2018 e encerra em 20 de setembro de 2018, junto a uma única Instituição Participante da Oferta, observado o Investimento Mínimo, inexistindo valores máximos.

### **CARACTERÍSTICAS DA EMISSÃO DE COTAS**

**Quantidade de Novas Cotas:** Inicialmente, 1.851.852 (um milhão e oitocentas e cinquenta e uma mil e oitocentas e cinquenta e duas) Novas Cotas, sem considerar as Cotas do Lote Suplementar e as Cotas Lote Adicional. Tanto as Cotas do Lote Suplementar quanto as Cotas Lote Adicional serão destinadas a atender um eventual excesso de demanda que venha a ser constatado no decorrer da Oferta.

**Valor Total da Emissão:** O valor total da Emissão será de, inicialmente, R\$150.000.012,00 (cento e cinquenta milhões e doze reais), na Data de Emissão, sem considerar as Cotas do Lote Suplementar e as Cotas Lote Adicional.

**Lote Suplementar:** Nos termos do artigo 24 da Instrução CVM 400, a quantidade de Novas Cotas inicialmente ofertada (sem considerar as Cotas Lote Adicional) poderá ser acrescida em até 15% (quinze por cento), ou seja, em até 277.777 (duzentas e setenta e sete mil e setecentas e setenta e sete) Novas Cotas suplementares, nas mesmas condições e com as mesmas características das Novas Cotas inicialmente ofertadas, destinadas a atender a um excesso de demanda que eventualmente seja constatado no decorrer da Oferta, conforme Opção de Lote Suplementar.

**Lote Adicional:** Nos termos do artigo 14, parágrafo 2º, da Instrução CVM 400, a quantidade de Novas Cotas inicialmente ofertada (sem considerar as Cotas do Lote Suplementar) poderá ser acrescida em até 20% (vinte por cento), ou seja, em até 370.370 (trezentas e setenta mil e trezentas e setenta) Novas Cotas adicionais, que serão emitidas nas mesmas condições e com as mesmas características das Novas Cotas inicialmente ofertadas, que poderão ser emitidas pelo Fundo sem a necessidade de novo pedido de registro da Oferta à CVM ou modificação dos termos da Emissão e da Oferta, conforme Opção do Lote Adicional.

**Aplicação Inicial Mínima:** Quantidade mínima de 15 (quinze) Novas Cotas, totalizando um montante mínimo de investimento de R\$ 1.215,00 (mil e duzentos e quinze reais), a serem subscritas por cada Investidor, salvo se ao final do Prazo de Colocação: (i) restar um saldo de Novas Cotas inferior ao montante necessário para se atingir a Aplicação Inicial Mínima, hipótese em que será autorizada a subscrição e a integralização do referido saldo para que se complete integralmente a distribuição da totalidade das Novas Cotas; ou (ii) houver necessidade de rateio em razão da demanda pelas Novas Cotas superar o montante das Novas Cotas. A Aplicação Inicial Mínima prevista acima não é aplicável aos atuais cotistas do Fundo quando do exercício do Direito de Preferência.

**Aplicação Máxima por Investidor:** Inexiste valor máximo de investimento por investidor.

**Preço de Emissão:** O preço unitário de colocação das Novas Cotas foi fixado em R\$ 81,00 (oitenta e um reais).

**Taxa de Ingresso:** Não será cobrada taxa de ingresso dos subscritores das Novas Cotas.

**Negociação das Novas Cotas no Mercado:** As Novas Cotas somente poderão ser negociadas após a divulgação do Anúncio de Encerramento, da divulgação da distribuição de rendimento pró rata e a obtenção de autorização da B3 para o início da negociação das Cotas, conforme procedimentos estabelecidos pela B3.

**Período de Colocação:** O prazo de distribuição pública das Novas Cotas é de 6 (seis) meses a contar da data de publicação do Anúncio de Início, ou até a data de divulgação do Anúncio de Encerramento, o que ocorrer primeiro.

**Pessoas Vinculadas:** (i) controladores e/ou administradores da Administradora e/ou outras pessoas vinculadas à Oferta ou à distribuição das Novas Cotas, bem como seus cônjuges ou companheiros, seus ascendentes, descendentes e colaterais até o 2º grau; (ii) controladores e/ou administradores de qualquer das Instituições Participantes da Oferta; (iii) empregados, operadores e demais prepostos de qualquer das Instituições Participantes da Oferta, que desempenhem atividades de intermediação ou de suporte operacional diretamente envolvidos na estruturação da Oferta; (iv) agentes autônomos que prestem serviços à Administradora e/ou a qualquer das Instituições Participantes da Oferta; (v) demais profissionais que mantenham, com a Administradora e/ou qualquer das Instituições Participantes da Oferta, contrato de prestação de serviços diretamente relacionados à atividade de intermediação ou de suporte operacional no âmbito da Oferta; (vi) sociedades controladas, direta ou indiretamente, pela Administradora e/ou por qualquer das Instituições Participantes da Oferta; (vii) sociedades controladas, direta ou indiretamente, por pessoas vinculadas a qualquer das Instituições Participantes da Oferta, desde que diretamente envolvidos na Oferta; (viii) cônjuge ou companheiro e filhos menores das pessoas mencionadas nos itens “ii” a “v” acima; e (ix) fundos de investimento cuja maioria das cotas pertença a pessoas vinculadas, salvo se geridos discricionariamente por terceiros não vinculados, nos termos do artigo 55 da Instrução CVM 505.

Caso seja verificado excesso de demanda superior em 1/3 (um terço) à quantidade de Novas Cotas inicialmente ofertadas (sem considerar as Cotas do Lote Suplementar e as Cotas do Lote Adicional), não será permitida a colocação de Novas Cotas junto a Investidores Institucionais que sejam considerados Pessoas Vinculadas, nos termos do artigo 55 da Instrução CVM nº 400/03, sendo o seu boletim de subscrição automaticamente cancelado, sendo certo que esta regra não é aplicável no âmbito do exercício do Direito de Preferência.

Serão obedecidos os seguintes parâmetros para os investidores definidos anteriormente:

- Limite mínimo: 15 (quinze) Novas Cotas por CPF/CNPJ;
- Limite máximo: Não existe;
- ISIN Recibo do ativo: **BRBCFFR24M18**;
- As reservas deverão ser feitas em **QUANTIDADE**;
- A captação e liquidação será realizada por meio de ISIN Recibo;

### **Investidor Estrangeiro**

No caso de investidores estrangeiros tanto para quem efetuar a reserva pelo arquivo IRCA como pela tela do sistema DDA deverá o campo referente a CNPJ/CPF obedecer ao seguinte formato, criado a partir do código CVM:

CÓDIGO CVM:

<b>AAAAA</b>	<b>BBBBBB</b>	<b>PPPPPP</b>	<b>C</b>	<b>D</b>
CÓDIGO DA INSTITUIÇÃO	IDENTIFICAÇÃO DO TIPO DE CONTA	CÓDIGO DO INVESTIDOR	TIPO DE CONTA	DÍGITO VERIFICADOR

Formato do CNPJ do estrangeiro:

99	0000000	PPPPPP
----	---------	--------

## MODALIDADES NA OFERTA

Tendo em vista que a Oferta será realizada em regime de melhores esforços, nos termos do artigo 31 da Instrução CVM 400, o investidor poderá, no ato da aceitação à Oferta, condicionar sua adesão a que haja a distribuição:

- a) Totalidade das Cotas objeto da Oferta; ou
- b) Caso a quantidade de cotas seja maior ou igual que o Montante Mínimo e menor que a quantidade base da oferta. Recebendo a proporção entre o número de Cotas efetivamente distribuídas e o número de Cotas originalmente ofertadas;
- c) Caso a quantidade de cotas seja maior que o Montante Mínimo e menor que a quantidade base da oferta. Recebendo a quantidade total de cotas equivalente ao valor financeiro da res reservas efetuadas.

Assim sendo serão admitidas seis (06) modalidades:

- Para investidores não vinculados:

- a) **Modalidade de oferta tipo 2** – Compra condicionando à colocação do total da oferta base;
- b) **Modalidade de oferta tipo 3** - Compra condicionando a colocação de quantidade de cotas maior ou igual ao Montante Mínimo e menor que a quantidade de cotas da oferta base, com o recebimento da quantidade equivalente à proporção entre o número de cotas efetivamente distribuídas e o número de cotas inicialmente ofertadas;
- c) **Modalidade de oferta tipo 4** – Compra condicionando a colocação de quantidade de cotas maior ou igual ao Montante Mínimo e menor que a quantidade de cotas da oferta base e com o recebimento da quantidade total de cotas correspondente ao valor financeiro da reserva;

- Para Pessoas Vinculadas definidas de acordo com o artigo 55 da Instrução CVM nº 400 de 29 de dezembro de 2003

- a) **Modalidade de oferta tipo 7** – Compra condicionando à colocação do total da oferta base;
- b) **Modalidade de oferta tipo 8** - Compra condicionando a colocação de quantidade de cotas maior ou igual ao Montante Mínimo e menor que a quantidade de cotas da oferta base, com o recebimento da quantidade equivalente à proporção entre o número de cotas efetivamente distribuídas e o número de cotas inicialmente ofertadas, para Pessoas Vinculadas;
- c) **Modalidade de oferta tipo 9** - Compra condicionando a colocação de quantidade de cotas maior ou igual ao Montante Mínimo e menor que a quantidade de cotas da oferta base e com o recebimento da quantidade total de cotas correspondente ao valor financeiro da reserva, para Pessoas Vinculada;

## **CANCELAMENTO DE RESERVAS**

As reservas realizadas são consideradas irrevogáveis e irretratáveis, contudo em caráter extraordinário, as instituições participantes da oferta poderão corrigir suas reservas através do cancelamento e reinserção de nova reserva no sistema DDA.

A B3 informa ainda que supervisionará diariamente os cancelamentos realizados pelos participantes da oferta e poderá desabilitar a funcionalidade de cancelamento por tela para os participantes que apresentarem cancelamentos em excesso sem as devidas justificativas.



## CRONOGRAMA

Ordem do evento	Evento	Data prevista para realização (1) (2)
1.	Protocolo do pedido de registro na CVM.	06/06/2018
2.	Registro da Oferta na CVM.	20/06/2018
3.	Disponibilização deste Anúncio de Início da Distribuição. Disponibilização do Prospecto Definitivo.	09/08/2018
4.	Início do período de exercício e de negociação do Direito de Preferência.	16/08/2018
5.	Encerramento do período de negociação do Direito de Preferência na B3.	22/08/2018
6.	Encerramento do período de exercício do Direito de Preferência na B3.	27/08/2018
7.	Encerramento do período de negociação do Direito de Preferência junto à Instituição Escriuradora.	28/08/2018
8.	Encerramento do período de exercício do Direito de Preferência na Instituição Escriuradora. Data de Liquidação do Direito de Preferência	29/08/2018
9.	Divulgação do Comunicado de Encerramento do Período de Exercício do Direito de Preferência.	30/08/2018
10.	Data de Início do Prazo para Exercício do Direito de Subscrição de Sobras e de Montante Adicional.	31/08/2018
11.	Encerramento do período de exercício do Direito de Subscrição de Sobras e de Montante Adicional na B3 e na Instituição Escriuradora.	06/09/2018
12.	Data de Liquidação do Direito de Subscrição de Sobras e de Montante Adicional.	12/09/2018
13.	Divulgação do Comunicado de Encerramento do Prazo para Exercício do Direito de Subscrição de Sobras e de Montante Adicional, informando o início do período para distribuição ao mercado. Início do Período de Alocação de Ordens.	13/09/2018
14.	Encerramento do Período de Alocação de Ordens.	20/09/2018
15.	Data de realização do Procedimento de Alocação.	21/09/2018
16.	Data de Liquidação da Oferta. Em caso de Distribuição Parcial, devolução de eventuais recursos dos Cotistas que condicionaram sua adesão ao Valor Total da Oferta.	27/09/2018
17.	Data estimada para a divulgação do Anúncio de Encerramento.	28/09/2018

<sup>1</sup> As datas previstas para os eventos futuros são meramente Indicativas e estão sujeitas a alterações, atrasos e antecipações sem aviso prévio, a critério da Administradora e do Coordenador Líder. Qualquer modificação no cronograma da distribuição deverá ser comunicada à CVM e poderá ser analisada como modificação da Oferta, seguindo o disposto nos artigos 25 e 27 da Instrução CVM 400.

<sup>2</sup> Caso ocorram alterações das circunstâncias, suspensão, prorrogação, revogação ou modificação da Oferta, tal cronograma poderá ser alterado. Para informações sobre manifestação de aceitação à Oferta, manifestação de revogação da aceitação à Oferta, modificação da Oferta, suspensão da Oferta e cancelamento ou revogação da Oferta, veja as seções "Informações Relativas à Emissão, à Oferta e às Cotas - Características da Oferta - Modificação, Suspensão ou Revogação da Oferta", a partir da página 63 do Prospecto Definitivo. Nestas hipóteses os Investidores serão informados imediatamente por meio de meios ao menos iguais aos utilizados para a divulgação da Oferta.

### **3. Precificação e Alocação**

#### **PREÇO DA OFERTA**

O preço unitário de colocação das Novas Cotas foi fixado em R\$ 81,00 (oitenta e um reais).

#### **PROCEDIMENTO DE RATEIO**

Caso o total de Novas Cotas objeto dos Pedidos de Subscrição apresentados pelos Investidores Não Institucionais, inclusive aqueles que sejam considerados Pessoas Vinculadas, seja inferior a 10% (dez por cento) das Novas Cotas, todos os Pedidos de Subscrição não cancelados serão integralmente atendidos, e as Novas Cotas remanescentes serão destinadas aos Investidores Institucionais nos termos da Oferta Institucional. Entretanto, caso o total de Novas Cotas correspondente aos Pedidos de Subscrição exceda o percentual prioritariamente destinado à Oferta Não Institucional, as Novas Cotas destinadas à Oferta Não Institucional serão rateadas entre os Investidores Não Institucionais, inclusive aqueles que sejam considerados Pessoas Vinculadas, conforme o caso, proporcionalmente ao montante de Novas Cotas indicado nos respectivos Pedidos de Subscrição e não alocado aos Investidores Não Institucionais, inclusive aqueles que sejam considerados Pessoas Vinculadas, não sendo consideradas frações de Novas Cotas. O Coordenador Líder, em comum acordo com a Administradora, poderá manter a quantidade de Novas Cotas inicialmente destinada à Oferta Não Institucional ou aumentar tal quantidade a um patamar compatível com os objetivos da Oferta, de forma a atender, total ou parcialmente, os referidos Pedidos de Subscrição.

#### **CÁLCULO DO RATEIO**

A B3 calculará a quantidade de cotas de cada cliente. Se este cálculo resultar em frações de ativo do Fundo, esta fração será suprimida e informada aos participantes à quantidade inteira. O valor financeiro de liquidação de cada cliente será calculado considerando a quantidade inteira de ativos adquiridos.

$Q_f$  = quantidade final total de ações do investidor, desprezadas as casas decimais após a vírgula;

$VR$  = Valor da reserva do cliente;

$PO$  = Preço da Oferta (por cota);

$VPF$  = Valor financeiro do pagamento efetivo pelo cliente;

$r$  = percentual de rateio, se houver; se não houver rateio,  $r = 1$ .

$$Q_f = \left( \frac{VR}{PO} \right) \times r \quad VPF = Q_f \times PO$$

#### **4. Liquidação financeira e entrega dos ativos**

Previamente à liquidação da Oferta, os Vendedores depositarão o total das cotas demandadas na Oferta na custódia B3. No dia da liquidação da Oferta, a B3 efetuará a liquidação financeira e a entrega física dos ativos da operação.

Após a liquidação da operação, a B3 cobrará normalmente a taxa mensal de custódia de ativos, no valor estabelecido.

A entrega contra pagamento é operacionalizada pela B3 por meio da coordenação entre as transferências de ativos e recursos financeiros na Depositária e no STR, respectivamente.

As transferências de recursos financeiros no STR não compõem o saldo líquido multilateral em recursos financeiros da B3 e são efetivadas pelas mensagens LTR. Na **data da liquidação** (Verificar o cronograma da operação no Anúncio de Início e na BVMFNet) a entrega contra pagamento segue as etapas a seguir descritas, considerando a informação das reservas enviadas pelos Coordenadores, Coordenadores Contratados e Sociedades Corretoras à B3:

- A B3, através da LTR0001, informa o Banco Liquidante do Coordenador, dos Coordenadores Contratados e das Sociedades Corretoras o valor financeiro a ser pago, referente aos títulos adquiridos por seus clientes;
- O Banco Liquidante do Coordenador, Coordenadores Contratados e das Sociedades Corretoras confirma, pela LTR0002, o valor financeiro a liquidar;
- O Banco Liquidante do Coordenador, dos Coordenadores Contratados e das Sociedades Corretoras transfere, via LTR0004, os recursos financeiros para a Conta de Liquidação da B3 no STR;
- A B3 transfere os recursos financeiros, pela LTR0005, para o Banco Liquidante dos Vendedores e, concomitante, transfere os títulos para a Conta de Custódia dos clientes compradores.

Caso o pagamento não se realize, ou o Banco Liquidante do Agente de Custódia não cumpra os prazos estabelecidos, a B3 considera e informa que a operação não foi liquidada e realiza os procedimentos de tratamento da falha.

## CAPÍTULO II – SISTEMA DDA E TROCA DE ARQUIVOS ENTRE B3 E PARTICIPANTES

Como divulgado no Comunicado Externo 071-2010 / DC, destacamos que desde 1º de setembro de 2010, o IRCA, ERCA, PRCA e CRCA tiveram alterações em seus leiautes:

- Nos arquivos IRCA, ERCA e PRCA, o campo 4 foi substituído pelo Campo 10, o novo campo da Modalidade da Oferta;
- No arquivo CRCA, o Campo 3 foi substituído pelo Campo 12, o novo campo da Modalidade da Oferta

O sistema DDA (Sistema de Distribuição de Ativos) possui um Manual do Usuário para que os Participantes das operações possam realizar suas reservas com agilidade e segurança além de poder efetuar consultas e solicitar arquivos específicos.

Este Manual do Usuário poderá ser encontrado na página da BVMFNET no item Manuais → Manuais de Usos dos Sistemas → Sistema de Distribuição de Ativos – DDA.

Os arquivos trocados entre a B3 e os Participantes poderão ser consultados em seus conceitos básicos e seus respectivos *lay outs* também na BVMFNET no item Manuais → Manuais SISAR → Agentes de Custódia → Oferta de Ativos em Balcão Organizado.

Segue fluxo de uma operação de distribuição de ativos.

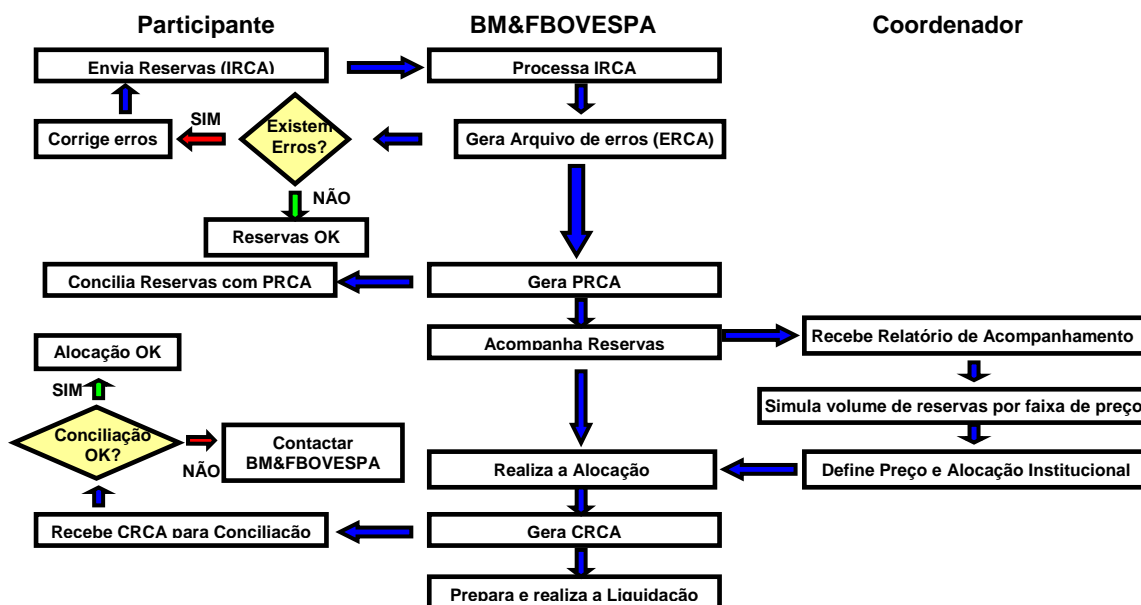

## **ANEXO A – TERMO DE ADESÃO**

### **TERMO DE ADESÃO AO MANUAL DE PROCEDIMENTOS OPERACIONAIS ADOTADOS PELA B3 NA OPERAÇÃO DE DISTRIBUIÇÃO PÚBLICA DA 7ª EMISSÃO DE COTAS DO FUNDO DE INVESTIMENTO IMOBILIÁRIO FII BTG PACTUAL FUNDO DE FUNDOS**

1. Pelo presente instrumento particular e na melhor forma de direito, a ..... (denominação do Agente de Custódia), com sede na cidade de....., na Rua ....., inscrita no CNPJ sob o nº ....., neste ato representado por seu representante legal abaixo assinado, declara expressamente que conhece e aceita todas as disposições contidas no Manual de Procedimentos Operacionais adotados pela B3 na operação de distribuição pública de cotas da 7ª EMISSÃO DE COTAS DO FUNDO DE INVESTIMENTO IMOBILIÁRIO FII BTG PACTUAL FUNDO DE FUNDOS (“OPERAÇÃO”), aderindo, portanto, ao referido documento.
2. O presente Termo de Adesão terá duração até que a OPERAÇÃO esteja completamente finalizada.
3. O aderente poderá rescindir o presente Termo de Adesão, comunicando a B3, por escrito, com a antecedência mínima de 05 (cinco) dias e desde que tenha liquidado todas e quaisquer pendências existentes no que tange à OPERAÇÃO.
4. Caso haja divergência entre o presente documento e o Aviso ao Mercado prevalecerá as disposições constantes no Aviso ao Mercado.

São Paulo, .. de ..... de 2018

..... (denominação do Agente de Custódia)

(assinaturas)

TESTEMUNHAS:

\_\_\_\_\_  
Nome:  
R.G.:

\_\_\_\_\_  
Nome:  
R.G.:

## **ANEXO B – TERMO DE HABILITAÇÃO PARA COMPRA DIRETA**

....., .. de ..... de 2018  
(Local)

A  
B3  
Fax: (0xx11) 2565-5654

Ref: Informações sobre a participação na operação distribuição pública de cotas de  
EMISSÃO DE COTAS DO FUNDO DE INVESTIMENTO IMOBILIÁRIO FIL BTG PACTUAL  
FUNDO DE FUNDOS.

Prezados Senhores,

Solicitamos a inclusão como participante na operação em referência e informamos os seguintes dados:

Dados da instituição solicitante

Nome:  
CNPJ:  
Código na B3 como Agentes de Custódia

Dados do Coordenador ao qual o solicitante está vinculado:

Nome:  
CNPJ:

Assinatura dos responsáveis legais perante a B3 do Agente de Custódia solicitante

Contato

Nome:  
Endereço eletrônico:  
Telefone:  
Telefone: